



APRUEBA CONVENIO
DIRECON – ASOCIACIÓN GREMIAL DE VINOS DE CHILE
Concurso de Promoción de Exportaciones 2012, Etapa 2 de 3
Proyecto N° 1276604

Santiago, 28 de febrero de 2013.

EXENTA N° J – 0379/

VISTOS :

La Ley N° 20.641; los artículos 3°, 6°, literales d), h) y o) y 12° letra h) del D.F.L. del Ministerio de Relaciones Exteriores N° 53, de 1979; las Resoluciones de la Dirección General de Relaciones Económicas Internacionales Afectas N° 160 de 2011 y N° 200 de 2012, Exentas N° J-1089 de 2011, y sus modificaciones, H-287 de 2013, Resolución Afecta N° 9 de 12 de enero de 2012 y N° G-097 de 2013; y la Resolución de la Contraloría General de la República N° 1600, de 2008.

RESUELVO :

- I.- **APRUEBASE** el convenio suscrito con fecha 30 de enero de 2013, entre la **DIRECCIÓN GENERAL DE RELACIONES ECONÓMICAS INTERNACIONALES**, en adelante **PROCHILE**, por una parte, y **ASOCIACIÓN GREMIAL DE VINOS DE CHILE**, en adelante **LA ADJUDICATARIA**, por la otra parte, cuyo texto es el siguiente:

CONVENIO

En Santiago, Chile, a 30 de enero de 2013, la **DIRECCIÓN GENERAL DE RELACIONES ECONÓMICAS INTERNACIONALES**, Servicio Público, Rol Único Tributario N° 70.020.190-2, domiciliada para estos efectos en Teatinos N° 180, 9° piso, comuna de Santiago, Región Metropolitana, en adelante **PROCHILE**, representada, según se acreditará, por **CRISTIÁN MATURANA SANHUEZA**, chileno, [REDACTED] del mismo domicilio anterior, por una parte; y, por la otra parte, **ASOCIACIÓN GREMIAL DE VINOS DE CHILE**, Rol Único Tributario N° 65.829.010-K, domiciliada en Avenida Luis Pasteur N° 5280, oficina 402, comuna de Vitacura, Región Metropolitana, representada, según se acreditará, por **RENÉ ALBERTO ARANEDA LARGO**, chileno, [REDACTED] y por **CLAUDIO CILVETI APAOLAZA**, chileno, [REDACTED] ambos del mismo domicilio de su representada, en adelante **LA ADJUDICATARIA**, han convenido lo siguiente:

PRIMERA: ANTECEDENTES Y OBJETO DEL CONVENIO

PROCHILE, en el marco de las **BASES DEL CONCURSO PARA LA POSTULACIÓN DE PROYECTOS SECTORIALES DE PROMOCIÓN DE EXPORTACIONES, AÑO 2012**, aprobadas por Resolución Afecta N° 160, de 7 de septiembre de 2011, realizó el llamado abierto para la presentación de proyectos de promoción de exportaciones, el cual fue publicado en su página web www.prochile.cl con fecha 3 de octubre de 2011.

Por Resolución Afecta N° 9, de 12 de enero de 2012, **PROCHILE** adjudicó, dentro de ese llamado a concurso, para su ejecución en 3 etapas el proyecto presentado por **LA ADJUDICATARIA** denominado "Campaña de los Vinos Chilenos 2012-2014: Viajes Educativos a Chile", en adelante el **PROYECTO**.

Por el presente instrumento, **LA ADJUDICATARIA** se compromete a ejecutar el **PROYECTO** en los términos definidos en el mismo, dando cumplimiento a las bases y a los términos señalados en las cláusulas siguientes.

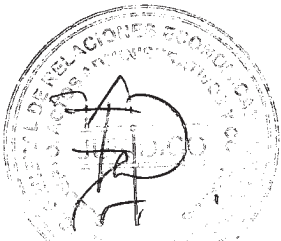



SEGUNDA: COSTOS DE EJECUCIÓN Y TRANSFERENCIA DE RECURSOS PÚBLICOS

El costo total de ejecución de las actividades del PROYECTO durante las 3 etapas asciende hasta **US\$ 669.130.- (seiscientos sesenta y nueve mil ciento treinta con 00/100 dólares de los Estados Unidos de América)** y hasta **\$ 227.006.850.- (doscientos veintisiete millones seis mil ochocientos cincuenta pesos)**.

Durante la presente etapa N° 2, LA ADJUDICATARIA financiará hasta **US\$111.489.- (ciento once mil cuatrocientos ochenta y nueve dólares de los Estados Unidos de América)** y hasta **\$37.823.459.- (treinta y siete millones ochocientos veintitrés mil cuatrocientos cincuenta y nueve pesos)**. Por su parte, PROCHILE financiará en esta etapa hasta **US\$111.489,26.- (ciento once mil cuatrocientos ochenta y nueve con 26/100 dólares de los Estados Unidos de América)** y hasta **\$37.823.459.- (treinta y siete millones ochocientos veintitrés mil cuatrocientos cincuenta y nueve pesos)**. El costo antes señalado podrá ser financiado tanto en dólares de los Estados Unidos de América como en su equivalente en moneda nacional y de acuerdo a los porcentajes de cofinanciamiento establecidos en el PROYECTO.

LA ADJUDICATARIA efectuará su aporte al momento de la realización de las actividades, de acuerdo a lo establecido en el PROYECTO.

La transferencia de fondos públicos comprometidos por PROCHILE, sólo podrá ser efectuada una vez que:

- a. LA ADJUDICATARIA entregue la garantía que se especifica en la cláusula tercera de este instrumento.
- b. LA ADJUDICATARIA se encuentre debidamente inscrita y con sus datos actualizados en el registro institucional que PROCHILE lleva para efectos de la Ley N° 19862.
- c. Cuando corresponda, se de cumplimiento a lo establecido en las normas impartidas por la Contraloría General de la República, sobre rendiciones de cuentas. Sin perjuicio de lo anterior, LA ADJUDICATARIA deberá, al momento de recibir los fondos anticipados, hacer entrega de un "Boletín de Ingreso", que de cuenta de la apertura de un centro de costos, el que deberá contener a lo menos las siguientes menciones:
 - Individualización completa de LA ADJUDICATARIA.
 - Número de la cuenta corriente contable o bancaria donde se ingresan los dineros anticipados.
 - Monto de dinero recibido.
 - Procedencia de los fondos (institución que los otorga).
 - Firma de la persona, que teniendo poder suficiente, recibe los recursos.
- d. LA ADJUDICATARIA presente una declaración jurada simple expresando que la información contenida en el registro señalado en el literal b. no ha sido modificada y, en caso contrario, entregue a PROCHILE la documentación necesaria para la debida actualización del registro institucional].
- e. La Resolución que apruebe el presente convenio se encuentre totalmente tramitada.
- f. LA ADJUDICATARIA haya cumplido con la obligación de rendir cuenta de la inversión de fondos públicos concedidos anteriormente.
- g. Conforme lo dispuesto en el artículo 59° de la Ley N° 19.728, LA ADJUDICATARIA esté al día en el pago de las cotizaciones de sus trabajadores, sobre seguro de cesantía, establecidas en la citada ley. Para acreditar dicho pago, LA ADJUDICATARIA deberá acompañar un Certificado de Cumplimiento de Obligaciones Laborales y Previsionales, extendido por la Dirección del Trabajo; o el documento que en el futuro lo reemplace y que acredite el hecho.

TERCERA: GARANTÍA POR TRANSFERENCIA ANTICIPADA DE FONDOS PÚBLICOS

Para garantizar la correcta utilización de los fondos públicos anticipados, LA ADJUDICATARIA entrega en este acto dos boletas bancarias de garantía pagaderas a la vista, pólizas de seguros de ejecución inmediata o vales vista, extendidos en forma irrevocable a favor de la DIRECCIÓN GENERAL DE RELACIONES ECONÓMICAS INTERNACIONALES, RUT N° 70.020.190-2, una por la suma de **US\$111.489,26.- (ciento once mil cuatrocientos ochenta y nueve con 26/100 dólares de los Estados Unidos de América)** y

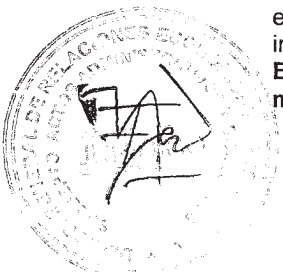

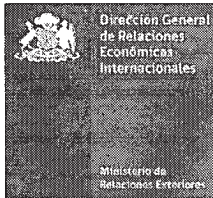

otra por la suma de **\$37.823.459.- (treinta y siete millones ochocientos veintitrés mil cuatrocientos cincuenta y nueve pesos)**, montos equivalentes al total del aporte de PROCHILE, ambos con vencimiento al 7 de agosto de 2014.

Una vez que PROCHILE apruebe la rendición de cuenta de gastos finales, LA ADJUDICATARIA podrá solicitar su devolución, debiendo PROCHILE restituirlas dentro de los 10 días hábiles siguientes.

CUARTA: MODIFICACIÓN DEL PROYECTO

El PROYECTO podrá ser modificado en aspectos no sustanciales, entendiéndose por tales:

- a. Aquellos que no signifiquen un incremento del aporte público al PROYECTO aprobado; y,
- b. Aquellos que no alteren la esencia, objetivos, alcances y resultados del PROYECTO.

LA ADJUDICATARIA presentará la solicitud de modificación por escrito a PROCHILE para su estudio y eventual aprobación, con una antelación mínima de 10 días hábiles a la fecha de ejecución de la actividad que se pretende modificar, salvo si la modificación se refiriera al traspaso de recursos entre actividades de promoción, en cuyo caso LA ADJUDICATARIA deberá presentar la solicitud de modificación a más tardar al momento de la rendición de cuentas. PROCHILE informará sobre la aprobación o rechazo de la solicitud, dentro de los 5 días hábiles siguientes a su recepción. Si se rechaza la solicitud, LA ADJUDICATARIA deberá ejecutar la actividad como originalmente se estableció en el PROYECTO. Si la solicitud se refiriese al traspaso de recursos entre actividades de promoción y ésta fuera rechazada, los gastos asociados al traspaso o reasignación serán íntegramente de cargo de LA ADJUDICATARIA.

QUINTA: INFORMES TÉCNICOS

LA ADJUDICATARIA deberá presentar a PROCHILE tres tipos de informes técnicos: Un informe técnico parcial del PROYECTO cada vez que se haya ejecutado una actividad; un informe de hito crítico de control de avance del PROYECTO, y un informe técnico final una vez que se haya ejecutado la "última etapa" del PROYECTO por etapas.

Cada informe técnico parcial deberá ser presentado dentro de los 20 días hábiles siguientes al vencimiento del respectivo trimestre y deberá contener la experiencia, conocimientos y resultados obtenidos, a esa fecha, en la ejecución del PROYECTO.

El informe técnico final, deberá ser presentado dentro de los 20 días hábiles siguientes a la fecha de finalización de la última actividad establecida en el PROYECTO, dando cuenta de toda la labor realizada, experiencia, conocimientos y resultados obtenidos; debiendo contener, a lo menos, la información definida en el "Mecanismo de Difusión" planteado en el PROYECTO.

PROCHILE, aprobará, formulará observaciones o rechazará dichos informes dentro de los 10 días hábiles siguientes a su recepción, lo que será comunicado a LA ADJUDICATARIA por escrito. En el evento que se formulen observaciones, LA ADJUDICATARIA dispondrá de 5 días hábiles desde dicha comunicación para subsanarlos y PROCHILE deberá aprobar o rechazar el informe definitivo dentro de los 5 días hábiles siguientes a su recepción.

Si expirado el plazo de 20 días hábiles a que se hace referencia anteriormente, no se ha recibido el informe técnico parcial o final, o si expirado el plazo de 5 días hábiles para subsanar las observaciones, éstas no se han realizado o en el caso que el informe sea rechazado, se entenderá, para todos los efectos contractuales, que las actividades no se ejecutaron, quedando PROCHILE facultada para hacer efectiva la garantía a que se refiere la cláusula tercera y poner término anticipado al convenio conforme al punto siete señalado en las bases administrativas.

Asimismo, LA ADJUDICATARIA deberá presentar a PROCHILE - a más tardar el 30 de noviembre del presente año - un informe técnico de avance del PROYECTO denominado hito crítico, conjuntamente con la rendición de gastos respectiva. Dicho informe deberá contener una descripción del avance de ejecución de sus actividades, las acciones realizadas por LA ADJUDICATARIA y la viabilidad de su

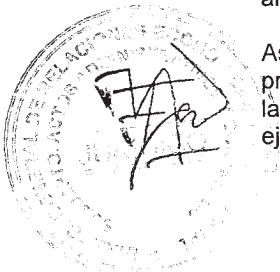



ejecución en la etapa siguiente. Dicho informe se sujetará a las regulaciones establecidas en la **SECCIÓN 2, NUMERAL 9., ACÁPITE 9.2.**, de las bases que regulan el concurso.

Los informes técnicos parciales, de hito crítico y final son considerados por **PROCHILE** como un producto esencial, por cuanto reflejan el resultado concreto de las actividades realizadas.

Para efectos del presente convenio se entenderá por "trimestre", el plazo de 90 días corridos.

SEXTA:

RENDICIÓN DE CUENTA DE GASTOS

LA ADJUDICATARIA deberá rendir trimestralmente cuenta de los gastos del **PROYECTO**, sujetándose para ello al procedimiento y formatos establecidos por **PROCHILE**, los cuales estarán disponibles en el sitio www.prochile.cl. Lo anterior, sin perjuicio de lo establecido en la Resolución N° 759, de 2003, de la Contraloría General de la República, que "Fija Normas de Procedimiento sobre Rendición de Cuentas", o de las resoluciones que la modifiquen o reemplacen.

RENDICIÓN DE CUENTA DE GASTOS PARCIALES

LA ADJUDICATARIA presentará a **PROCHILE** la rendición de cuentas de gastos parciales dentro de los 20 días hábiles siguientes al vencimiento del respectivo trimestre, acompañada de la debida documentación de respaldo. **PROCHILE** aprobará, formulará observaciones o rechazará la rendición de cuentas de gastos respectiva dentro de los 40 días hábiles siguientes a la aprobación del pertinente informe técnico parcial a que hace referencia la cláusula quinta, lo que será comunicado a **LA ADJUDICATARIA** por escrito. En el evento que se formulen observaciones a la rendición de cuentas, **LA ADJUDICATARIA** dispondrá de 15 días hábiles desde dicha comunicación para subsanarlas y **PROCHILE** deberá aprobar dicha rendición dentro de los 20 días hábiles siguientes, entendiéndose rechazada si **LA ADJUDICATARIA** no subsana y entrega la rendición de cuentas de gastos parciales a **PROCHILE** dentro del plazo dispuesto para ello, en cuyo caso esos gastos no podrán ser incorporados en futuras rendiciones.

RENDICIÓN DE CUENTA DE GASTOS FINAL

Recibida la rendición de cuentas de gastos final dentro de los 20 días hábiles siguientes a la fecha de finalización de la última actividad establecida en el **PROYECTO**, **PROCHILE** la aprobará, formulará observaciones o rechazará dentro de los 40 días hábiles siguientes a la aprobación del informe técnico final a que hace referencia la cláusula quinta, lo que se comunicará por escrito. En el evento que se formulen observaciones a la rendición de cuentas de gastos finales, **LA ADJUDICATARIA** dispondrá de 15 días hábiles desde dicha comunicación para subsanarlas y **PROCHILE** deberá aprobar dicha rendición dentro de los 20 días hábiles siguientes o rechazarla si **LA ADJUDICATARIA** no subsana y entrega la rendición de cuentas de gastos finales a **PROCHILE** dentro del plazo dispuesto para ello.

Si **PROCHILE** rechazare la rendición de cuentas final, **LA ADJUDICATARIA** deberá reintegrar a **PROCHILE** la diferencia que se produzca entre el monto anticipado y el monto aprobado en la rendición de cuentas final, dentro de los 10 días hábiles siguientes a la fecha de comunicación del rechazo de la rendición de cuentas pertinente.

En el evento que de la rendición de cuentas del último período a rendir, se desprenda que el gasto real fue inferior al gasto considerado para las actividades del **PROYECTO**, **LA ADJUDICATARIA** deberá reintegrar a **PROCHILE** la proporción porcentual aplicada sobre la diferencia que resulte entre el presupuesto total y el gasto real efectuado, de modo de mantener los porcentajes de cofinanciamiento contemplados en el **PROYECTO**.

En caso que corresponda el reintegro de los fondos públicos anticipados, conforme lo dispuesto en esta cláusula y ello no se produjere dentro de los plazos fijados, **PROCHILE** queda facultada para cobrar la garantía a que se refiere la cláusula tercera del presente convenio.

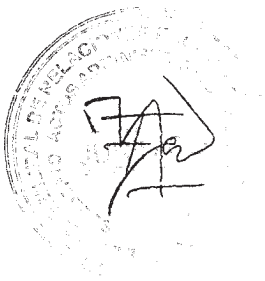



SÉPTIMA: TÉRMINO ANTICIPADO DE CONVENIO

Sin perjuicio de lo estipulado en este convenio, **PROCHILE** podrá poner término anticipado al mismo cuando se verifique cualquiera de las causales señaladas en las BASES TIPO DE CONCURSO PARA POSTULACIÓN DE PROYECTOS SECTORIALES DE PROMOCIÓN DE EXPORTACIONES, aprobadas por Resolución Afecta N° 160, de 07 de septiembre de 2011.

OCTAVA: SEGUIMIENTO Y CONTROL DE PROCHILE

PROCHILE mantendrá a través de su supervisor un permanente seguimiento y control de la ejecución del PROYECTO, lo cual hará mediante el análisis y evaluación de las actividades ejecutadas por LA ADJUDICATARIA. Para ello, LA ADJUDICATARIA dará al supervisor de **PROCHILE** y a otros especialistas que ésta pudiese designar al efecto, las facilidades necesarias para tomar conocimiento directo de la ejecución del PROYECTO, pudiendo realizar revisiones, visitas inspectivas en terreno y requerir toda la información y antecedentes técnicos y financieros que estimen necesarios para verificar si el PROYECTO se desarrolla en conformidad con lo estipulado.

NOVENA: INICIO DE EJECUCIÓN DE ACTIVIDADES DEL PROYECTO, SUSCRIPCIÓN Y DURACIÓN DEL CONVENIO

El presente convenio empezará a regir a contar de la fecha de total tramitación de la resolución que lo apruebe y permanecerá vigente hasta el 7 de agosto de 2014. No obstante lo anterior, el PROYECTO podrá comenzar a ejecutarse desde la fecha de suscripción del convenio.

LA ADJUDICATARIA deberá suscribir el convenio en dos ejemplares de igual tenor, valor y fecha, autorizando su firma ante notario público; devolviéndolo a **PROCHILE** para su aprobación dentro del plazo que ésta defina en la comunicación por medio de la cual remita el convenio a LA ADJUDICATARIA.

PROCHILE dejará sin efecto la adjudicación del PROYECTO si vencido el plazo antes señalado LA ADJUDICATARIA no hubiere suscrito y devuelto el presente convenio, salvo que ésta probare que este incumplimiento se debe a fuerza mayor o caso fortuito.

DÉCIMA: DIFUSIÓN DE RESULTADOS

PROCHILE podrá difundir - con irrestricto apego a la normativa legal vigente - toda aquella información acerca del PROYECTO y derivada de la ejecución del presente convenio, que reciba a partir de los informes evacuados por LA ADJUDICATARIA, así como cualquier dato relacionado con el mismo. Podrá también publicar información estadística relacionada con el concurso público en general y el PROYECTO en particular.

UNDÉCIMA: PROPIEDAD INTELECTUAL

La propiedad intelectual de la información derivada del PROYECTO y de los demás antecedentes y documentos que se elaboren por LA ADJUDICATARIA en virtud del presente convenio pertenecerán conjuntamente a ésta y a **PROCHILE**.

DUODÉCIMA: DOMICILIO

Para todos los efectos legales que se deriven del presente convenio, las partes fijan su domicilio en la ciudad y comuna de Santiago y se someten a la jurisdicción de sus Tribunales Ordinarios de Justicia.

La personería de Cristián Maturana Sanhueza, en representación de la Dirección General de Relaciones Económicas Internacionales, consta La Resolución Exenta de la Dirección General de Relaciones Económicas Internacionales N° J-1089, de 2011. Las personerías de René Alberto Araneda Largo y de Claudio Cilveti Apaolaza, para representar a la Asociación Gremial de Vinos de Chile, constan - respectivamente - en el Acta de la Novena Sesión de Directorio celebrada el 15 de enero de 2008, reducida a Escritura Pública el 16 de enero del mismo año, ante el Notario Público de Santiago don Fernando Alzate Claro, Suplente de la Titular doña Antonieta Mendoza Escalas; y en el Acta de la Quincuagésima Octava Sesión de Directorio celebrada el 14 de diciembre de 2011, reducida a Escritura Pública con fecha 12 de enero de 2012, ante el Notario Público de Santiago doña Antonieta Mendoza Escalas; documentos que no se insertan por ser conocidos por las partes.

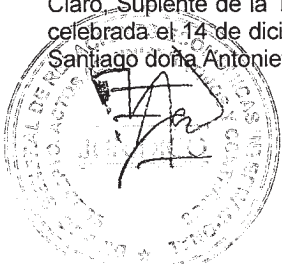

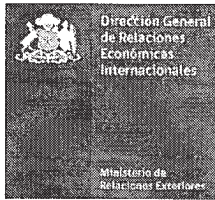

(hay una firma)

CRISTIÁN MATURANA SANHUEZA

Dirección General de Relaciones Económicas Internacionales

(hay una firma)

RENÉ ALBERTO ARANEDA LARGO

(hay una firma)

CLAUDIO CILVETI APAOLAZA

Asociación Gremial de Vinos de Chile

- II.- Impútese el gasto que demande la presente Resolución al Programa 2, Subtítulo 24, Ítem 01, asignación 607 del presupuesto en moneda nacional y extranjera de la Dirección General de Relaciones Económicas Internacionales, vigentes para el año 2013.
- III.- **DÉJASE** establecido, para efectos de control interno, lo siguiente:

Código dcto. obligación : J - 0379
Cuenta número : 121.24.01.607
Unidad Ejecutora : 1276604

ANÓTESE, COMUNÍQUESE Y ARCHÍVESE

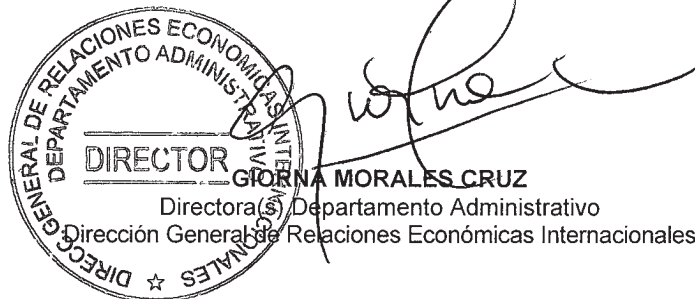



PLO

DISTRIBUCIÓN

1. Subdepartamento Secretaría Ejecutiva de Promoción de Exportaciones.
2. Subdepartamento de Planificación y Presupuesto.
3. Archivo.

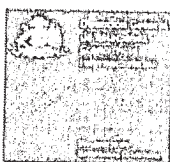



CONVENIO

En Santiago, Chile, a 30 de enero de 2013, la **DIRECCIÓN GENERAL DE RELACIONES ECONÓMICAS INTERNACIONALES**, Servicio Público, Rol Único Tributario N° 70.020.190-2, domiciliada para estos efectos en Teatinos N° 180, 9° piso, comuna de Santiago, Región Metropolitana, en adelante **PROCHILE**, representada, según se acreditará, por **CRISTIÁN MATURANA SANHUEZA**, chileno, [REDACTED] del mismo domicilio anterior, por una parte; y, por la otra parte, **ASOCIACIÓN GREMIAL DE VINOS DE CHILE**, Rol Único Tributario N° 65.829.010-K, domiciliada en Avenida Luis Pasteur N° 5280, oficina 402, comuna de Vitacura, Región Metropolitana, representada, según se acreditará, por **RENÉ ALBERTO ARANEDA LARGO**, chileno, [REDACTED] y por **CLAUDIO CILVETI APAOLAZA**, chileno, [REDACTED], ambos del mismo domicilio de su representada, en adelante **LA ADJUDICATARIA**, han convenido lo siguiente:

PRIMERA: ANTECEDENTES Y OBJETO DEL CONVENIO

PROCHILE, en el marco de las BASES DEL CONCURSO PARA LA POSTULACIÓN DE PROYECTOS SECTORIALES DE PROMOCIÓN DE EXPORTACIONES, AÑO 2012, aprobadas por Resolución Afecta N° 160, de 7 de septiembre de 2011, realizó el llamado abierto para la presentación de proyectos de promoción de exportaciones, el cual fue publicado en su página web www.prochile.cl con fecha 3 de octubre de 2011.

Por Resolución Afecta N° 9, de 12 de enero de 2012, **PROCHILE** adjudicó, dentro de ese llamado a concurso, para su ejecución en 3 etapas el proyecto presentado por **LA ADJUDICATARIA** denominado "Campaña de los Vinos Chilenos 2012-2014: Viajes Educativos a Chile", en adelante el **PROYECTO**.

Por el presente instrumento, **LA ADJUDICATARIA** se compromete a ejecutar el **PROYECTO** en los términos definidos en el mismo, dando cumplimiento a las bases y a los términos señalados en las cláusulas siguientes.

SEGUNDA: COSTOS DE EJECUCIÓN Y TRANSFERENCIA DE RECURSOS PÚBLICOS

El costo total de ejecución de las actividades del **PROYECTO** durante las 3 etapas asciende hasta **US\$ 669.130.- (seiscientos sesenta y nueve mil ciento treinta con 00/100 dólares de los Estados Unidos de América)** y hasta **\$ 227.006.850.- (doscientos veintisiete millones seis mil ochocientos cincuenta pesos)**.

Durante la presente etapa N° 2, **LA ADJUDICATARIA** financiará hasta **US\$111.489.- (ciento once mil cuatrocientos ochenta y nueve dólares de los Estados Unidos de América)** y hasta **\$37.823.459.- (treinta y siete millones ochocientos veintitrés mil cuatrocientos cincuenta y nueve pesos)**. Por su parte, **PROCHILE** financiará en esta etapa hasta **US\$111.489,26.- (ciento once mil cuatrocientos ochenta y nueve con 26/100 dólares de los Estados Unidos de América)** y hasta **\$37.823.459.- (treinta y siete millones ochocientos veintitrés mil cuatrocientos cincuenta y nueve pesos)**. El costo antes señalado podrá ser financiado tanto en dólares de los Estados Unidos de América como en su equivalente en moneda nacional y de acuerdo a los porcentajes de cofinanciamiento establecidos en el **PROYECTO**.

LA ADJUDICATARIA efectuará su aporte al momento de la realización de las actividades, de acuerdo a lo establecido en el **PROYECTO**.

La transferencia de fondos públicos comprometidos por **PROCHILE**, sólo podrá ser efectuada una vez que:

- LA ADJUDICATARIA** entregue la garantía que se especifica en la cláusula tercera de este instrumento.
- LA ADJUDICATARIA** se encuentre debidamente inscrita y con sus datos actualizados en el registro institucional que **PROCHILE** lleva para efectos de la Ley N° 19862.

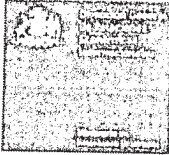

- c. Cuando corresponda, se de cumplimiento a lo establecido en las normas impartidas por la Contraloría General de la República, sobre rendiciones de cuentas. Sin perjuicio de lo anterior, LA ADJUDICATARIA deberá, al momento de recibir los fondos anticipados, hacer entrega de un "Boletín de Ingreso", que de cuenta de la apertura de un centro de costos, el que deberá contener a lo menos las siguientes menciones:
 - Individualización completa de LA ADJUDICATARIA.
 - Número de la cuenta corriente contable o bancaria donde se ingresan los dineros anticipados.
 - Monto de dinero recibido.
 - Procedencia de los fondos (institución que los otorga).
 - Firma de la persona, que teniendo poder suficiente, recibe los recursos.
- d. LA ADJUDICATARIA presente una declaración jurada simple expresando que la información contenida en el registro señalado en el literal b. no ha sido modificada y, en caso contrario, entregue a PROCHILE la documentación necesaria para la debida actualización del registro institucional].
- e. La Resolución que apruebe el presente convenio se encuentre totalmente tramitada.
- f. LA ADJUDICATARIA haya cumplido con la obligación de rendir cuenta de la inversión de fondos públicos concedidos anteriormente.
- g. Conforme lo dispuesto en el artículo 59° de la Ley N° 19.728, LA ADJUDICATARIA esté al día en el pago de las cotizaciones de sus trabajadores, sobre seguro de cesantía, establecidas en la citada ley. Para acreditar dicho pago, LA ADJUDICATARIA deberá acompañar un Certificado de Cumplimiento de Obligaciones Laborales y Previsionales, extendido por la Dirección del Trabajo; o el documento que en el futuro lo reemplace y que acredite el hecho.

TERCERA:

GARANTÍA POR TRANSFERENCIA ANTICIPADA DE FONDOS PÚBLICOS

Para garantizar la correcta utilización de los fondos públicos anticipados, LA ADJUDICATARIA entrega en este acto dos boletas bancarias de garantía pagaderas a la vista, pólizas de seguros de ejecución inmediata o vales vista, extendidos en forma irrevocable a favor de la DIRECCIÓN GENERAL DE RELACIONES ECONÓMICAS INTERNACIONALES, RUT N° 70.020.190-2, una por la suma de **US\$111.489,26.- (ciento once mil cuatrocientos ochenta y nueve con 26/100 dólares de los Estados Unidos de América)** y otra por la suma de **\$37.823.459.- (treinta y siete millones ochocientos veintitrés mil cuatrocientos cincuenta y nueve pesos)**, montos equivalentes al total del aporte de PROCHILE, ambos con vencimiento al 7 de agosto de 2014.

Una vez que PROCHILE apruebe la rendición de cuenta de gastos finales, LA ADJUDICATARIA podrá solicitar su devolución, debiendo PROCHILE restituirlas dentro de los 10 días hábiles siguientes.

CUARTA:

MODIFICACIÓN DEL PROYECTO

El PROYECTO podrá ser modificado en aspectos no sustanciales, entendiendo por tales:

- a. Aquellos que no signifiquen un incremento del aporte público al PROYECTO aprobado; y,
- b. Aquellos que no alteren la esencia, objetivos, alcances y resultados del PROYECTO.

LA ADJUDICATARIA presentará la solicitud de modificación por escrito a PROCHILE para su estudio y eventual aprobación, con una antelación mínima de 10 días hábiles a la fecha de ejecución de la actividad que se pretende modificar, salvo si la modificación se refiriera al traspaso de recursos entre actividades de promoción, en cuyo caso LA ADJUDICATARIA deberá presentar la solicitud de modificación a más tardar al momento de la rendición de cuentas. PROCHILE informará sobre la aprobación o rechazo de la solicitud, dentro de los 5 días hábiles siguientes a su recepción. Si se rechaza la solicitud, LA ADJUDICATARIA deberá ejecutar la actividad como originalmente se estableció en el PROYECTO. Si la solicitud se refiriese al traspaso de recursos entre actividades de promoción y ésta fuera rechazada, los gastos asociados al traspaso o reasignación serán íntegramente de cargo de LA ADJUDICATARIA.

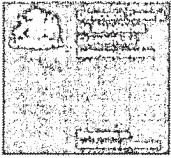

QUINTA: INFORMES TÉCNICOS

LA ADJUDICATARIA deberá presentar a **PROCHILE** tres tipos de informes técnicos: Un informe técnico parcial del **PROYECTO** cada vez que se haya ejecutado una actividad; un informe de hito crítico de control de avance del **PROYECTO**, y un informe técnico final una vez que se haya ejecutado la "última etapa" del **PROYECTO** por etapas.

Cada informe técnico parcial deberá ser presentado dentro de los 20 días hábiles siguientes al vencimiento del respectivo trimestre y deberá contener la experiencia, conocimientos y resultados obtenidos, a esa fecha, en la ejecución del **PROYECTO**.

El informe técnico final, deberá ser presentado dentro de los 20 días hábiles siguientes a la fecha de finalización de la última actividad establecida en el **PROYECTO**, dando cuenta de toda la labor realizada, experiencia, conocimientos y resultados obtenidos; debiendo contener, a lo menos, la información definida en el "Mecanismo de Difusión" planteado en el **PROYECTO**.

PROCHILE, aprobará, formulará observaciones o rechazará dichos informes dentro de los 10 días hábiles siguientes a su recepción, lo que será comunicado a LA ADJUDICATARIA por escrito. En el evento que se formulen observaciones, LA ADJUDICATARIA dispondrá de 5 días hábiles desde dicha comunicación para subsanarlos y **PROCHILE** deberá aprobar o rechazar el informe definitivo dentro de los 5 días hábiles siguientes a su recepción.

Si expirado el plazo de 20 días hábiles a que se hace referencia anteriormente, no se ha recibido el informe técnico parcial o final, o si expirado el plazo de 5 días hábiles para subsanar las observaciones, éstas no se han realizado o en el caso que el informe sea rechazado, se entenderá, para todos los efectos contractuales, que las actividades no se ejecutaron, quedando **PROCHILE** facultada para hacer efectiva la garantía a que se refiere la cláusula tercera y poner término anticipado al convenio conforme al punto siete señalado en las bases administrativas.

Asimismo, LA ADJUDICATARIA deberá presentar a **PROCHILE** - a más tardar el 30 de noviembre del presente año - un informe técnico de avance del **PROYECTO** denominado hito crítico, conjuntamente con la rendición de gastos respectiva. Dicho informe deberá contener una descripción del avance de ejecución de sus actividades, las acciones realizadas por LA ADJUDICATARIA y la viabilidad de su ejecución en la etapa siguiente. Dicho informe se sujetará a las regulaciones establecidas en la **Sección 2, NUMERAL 9., ACÁPITE 9.2.**, de las bases que regulan el concurso.

Los informes técnicos parciales, de hito crítico y final son considerados por **PROCHILE** como un producto esencial, por cuanto reflejan el resultado concreto de las actividades realizadas.

Para efectos del presente convenio se entenderá por "trimestre", el plazo de 90 días corridos.

SEXTA: RENDICIÓN DE CUENTA DE GASTOS

LA ADJUDICATARIA deberá rendir trimestralmente cuenta de los gastos del **PROYECTO**, sujetándose para ello al procedimiento y formatos establecidos por **PROCHILE**, los cuales estarán disponibles en el sitio www.prochile.cl. Lo anterior, sin perjuicio de lo establecido en la Resolución N° 759, de 2003, de la Contraloría General de la República, que "Fija Normas de Procedimiento sobre Rendición de Cuentas", o de las resoluciones que la modifiquen o reemplacen.

RENDICIÓN DE CUENTA DE GASTOS PARCIALES

LA ADJUDICATARIA presentará a **PROCHILE** la rendición de cuentas de gastos parciales dentro de los 20 días hábiles siguientes al vencimiento del respectivo trimestre, acompañada de la debida documentación de respaldo. **PROCHILE** aprobará, formulará observaciones o rechazará la rendición de cuentas de gastos respectiva dentro de los 40 días hábiles siguientes a la aprobación del pertinente informe técnico parcial a que hace referencia la cláusula quinta, lo que será comunicado a LA ADJUDICATARIA por escrito. En el evento que se formulen observaciones a la rendición de cuentas, LA ADJUDICATARIA dispondrá de 15 días hábiles desde dicha comunicación para subsanarlas y **PROCHILE**

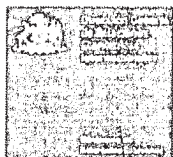

deberá aprobar dicha rendición dentro de los 20 días hábiles siguientes, entendiéndose rechazada si LA ADJUDICATARIA no subsana y entrega la rendición de cuentas de gastos parciales a PROCHILE dentro del plazo dispuesto para ello, en cuyo caso esos gastos no podrán ser incorporados en futuras rendiciones.

RENDICIÓN DE CUENTA DE GASTOS FINAL

Recibida la rendición de cuentas de gastos final dentro de los 20 días hábiles siguientes a la fecha de finalización de la última actividad establecida en el PROYECTO, PROCHILE la aprobará, formulará observaciones o rechazará dentro de los 40 días hábiles siguientes a la aprobación del informe técnico final a que hace referencia la cláusula quinta, lo que se comunicará por escrito. En el evento que se formulen observaciones a la rendición de cuentas de gastos finales, LA ADJUDICATARIA dispondrá de 15 días hábiles desde dicha comunicación para subsanarlas y PROCHILE deberá aprobar dicha rendición dentro de los 20 días hábiles siguientes o rechazarla si LA ADJUDICATARIA no subsana y entrega la rendición de cuentas de gastos finales a PROCHILE dentro del plazo dispuesto para ello.

Si PROCHILE rechazare la rendición de cuentas final, LA ADJUDICATARIA deberá reintegrar a PROCHILE la diferencia que se produzca entre el monto anticipado y el monto aprobado en la rendición de cuentas final, dentro de los 10 días hábiles siguientes a la fecha de comunicación del rechazo de la rendición de cuentas pertinente.

En el evento que de la rendición de cuentas del último período a rendir, se desprenda que el gasto real fue inferior al gasto considerado para las actividades del PROYECTO, LA ADJUDICATARIA deberá reintegrar a PROCHILE la proporción porcentual aplicada sobre la diferencia que resulte entre el presupuesto total y el gasto real efectuado, de modo de mantener los porcentajes de cofinanciamiento contemplados en el PROYECTO.

En caso que corresponda el reintegro de los fondos públicos anticipados, conforme lo dispuesto en esta cláusula y ello no se produjere dentro de los plazos fijados, PROCHILE queda facultada para cobrar la garantía a que se refiere la cláusula tercera del presente convenio.

SÉPTIMA: TÉRMINO ANTICIPADO DE CONVENIO

Sin perjuicio de lo estipulado en este convenio, PROCHILE podrá poner término anticipado al mismo cuando se verifique cualquiera de las causales señaladas en las BASES TIPO DE CONCURSO PARA POSTULACIÓN DE PROYECTOS SECTORIALES DE PROMOCIÓN DE EXPORTACIONES, aprobadas por Resolución Afecta N° 160, de 07 de septiembre de 2011.

OCTAVA: SEGUIMIENTO Y CONTROL DE PROCHILE

PROCHILE mantendrá a través de su supervisor un permanente seguimiento y control de la ejecución del PROYECTO, lo cual hará mediante el análisis y evaluación de las actividades ejecutadas por LA ADJUDICATARIA. Para ello, LA ADJUDICATARIA dará al supervisor de PROCHILE y a otros especialistas que ésta pudiese designar al efecto, las facilidades necesarias para tomar conocimiento directo de la ejecución del PROYECTO, pudiendo realizar revisiones, visitas inspectivas en terreno y requerir toda la información y antecedentes técnicos y financieros que estimen necesarios para verificar si el PROYECTO se desarrolla en conformidad con lo estipulado.

NOVENA: INICIO DE EJECUCIÓN DE ACTIVIDADES DEL PROYECTO, SUSCRIPCIÓN Y DURACIÓN DEL CONVENIO

El presente convenio empezará a regir a contar de la fecha de total tramitación de la resolución que lo apruebe y permanecerá vigente hasta el 7 de agosto de 2014. No obstante lo anterior, el PROYECTO podrá comenzar a ejecutarse desde la fecha de suscripción del convenio.

LA ADJUDICATARIA deberá suscribir el convenio en dos ejemplares de igual tenor, valor y fecha, autorizando su firma ante notario público; devolviéndolo a PROCHILE para su aprobación dentro del plazo que ésta defina en la comunicación por medio de la cual remita el convenio a LA ADJUDICATARIA.

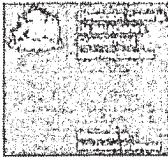

PROCHILE dejará sin efecto la adjudicación del PROYECTO si vencido el plazo antes señalado LA ADJUDICATARIA no hubiere suscrito y devuelto el presente convenio, salvo que ésta probare que este incumplimiento se debe a fuerza mayor o caso fortuito.

DÉCIMA: DIFUSIÓN DE RESULTADOS

PROCHILE podrá difundir - con irrestricto apego a la normativa legal vigente - toda aquella información acerca del PROYECTO y derivada de la ejecución del presente convenio, que reciba a partir de los informes evacuados por LA ADJUDICATARIA, así como cualquier dato relacionado con el mismo. Podrá también publicar información estadística relacionada con el concurso público en general y el PROYECTO en particular.

UNDÉCIMA: PROPIEDAD INTELECTUAL

La propiedad intelectual de la información derivada del PROYECTO y de los demás antecedentes y documentos que se elaboren por LA ADJUDICATARIA en virtud del presente convenio pertenecerán conjuntamente a ésta y a PROCHILE.

DUODÉCIMA: DOMICILIO

Para todos los efectos legales que se deriven del presente convenio, las partes fijan su domicilio en la ciudad y comuna de Santiago y se someten a la jurisdicción de sus Tribunales Ordinarios de Justicia.

La personería de Cristián Maturana Sanhueza, en representación de la Dirección General de Relaciones Económicas Internacionales, consta La Resolución Exenta de la Dirección General de Relaciones Económicas Internacionales N° J-1089, de 2011. Las personerías de René Alberto Araneda Largo y de Claudio Cilveti Apaolaza, para representar a la Asociación Gremial de Vinos de Chile, constan - respectivamente - en el Acta de la Novena Sesión de Directorio celebrada el 15 de enero de 2008, reducida a Escritura Pública el 16 de enero del mismo año, ante el Notario Público de Santiago don Fernando Alzate Claro, Suplente de la Titular doña Antonieta Mendoza Escalas; y en el Acta de la Quincuagésima Octava Sesión de Directorio celebrada el 14 de diciembre de 2011, reducida a Escritura Pública con fecha 12 de enero de 2012, ante la Notario Público de Santiago doña Antonieta Mendoza Escalas; documentos que no se insertan por ser conocidos por las partes.



CRISTIÁN MATURANA SANHUEZA

Dirección General de Relaciones Económicas Internacionales

RENÉ ALBERTO ARANEDA LARGO

Asociación Gremial de Vinos de Chile

CLAUDIO CILVETI APAOLAZA